



長尾地区社会福祉協議会 設立10周年記念!

ふれあい長尾

編集・発行
長尾地区
社会福祉協議会

「夢のある 地区社協へ」

倉敷市社会福祉協議会
会長 虫明 正雄



長尾地区社会福祉協議会の創立十周年誠にめでたくございます。創立からこれまで育てて来られた役員、それに協力した住民皆様の、大いなる熱意に対し心から敬意と感謝を申し上げます。

倉敷市社会福祉協議会では、「和気あいあいの倉敷まちづくり」を基本理念としています。そして、誰もが安心して地域で暮らしていくために、住民同士がふれあい、心を通わせ、支えあって行くことのできる、豊かな地域社会を築くために、地区社会福祉協議会を結成しています。

長尾地区は、現在玉島で、人口が最も多い地域となり、今年三月で一万一千八百五十二人となり発展を続けています。

長尾地区には長い間、住民運動会や文化祭を住民総出で開催してきた素晴らしい伝統があり、住民同士のつながりが太い地区です。今後も住民皆様の絆を更に強くし、益々発展し、夢のある地区社協になることを祈念いたします。

「祝 辞」



倉敷市長 伊東 香織

長尾地区社会福祉協議会ならびに、長尾コミュニティ協議会が設立十周年を迎えられましたことを、心よりお祝い申し上げます。

また、平素より長尾地区の皆様には、倉敷市政にご理解とご協力を賜り、誠にありがとうございます。さて、倉敷市が支援していますコミュニティ協議会ですが、お

むね小学校区を単位とし、町内(自治)会、子ども会や老人会などの各種団体の皆様が協力し合い、役割分担しながら、地域の課題解決に向けた活動や、地域のふれあいや交流活動に取り組んでいただくための組織です。貴協議会におかれましても、敬老の集いや文化祭、花いっぱい運動など、さまざまな分野の活動に地域ぐるみで取り組んでおられます。これらのコミュニティ活動を通じて、皆様方の絆が深まることにも、長尾地区の更なる活性化に繋がることが願っております。

倉敷市におきましても、地域の皆様「笑顔」にあふれ、「元氣」に暮らせるまちを、一緒に創って参りたいと考えておりますので、

お互いのきずなを大切に —支え合う長尾を目指して—

長尾地区社会福祉協議会
会長 田邊 裕宥



新緑の好季節を迎え、皆様ますますご健勝のことと、お慶び申し上げます。

さて平成二十八年度の総会も終わり、また長尾地区社会福祉協議会も十一年目に、はりました。日頃から皆様方の温かいご支援ご協力をいただき諸行事が行なわれてきました。

今年度もどうぞよろしくお願い致します。

ここで話が変わりますが、先月四月には熊本地方には大きな地震が発生し多くの尊い命が失われました。また多くの家屋等の被害も多く、今なお避難生活を送っている



られることをテレビ等で見るにつけ、いたたまれない気が致します。私達も、いつ災害に見舞われるかもしれません。日頃から、ご家庭・ご近所・地域でも、よく話し合っで自助・共助の精神で、日々生活していきたいものです。

終わりにあたり、本年度も皆様方にとって輝かしい年になりますよう祈念して、簡単粗辞ですが、挨拶にかえさせていただきます。

よろしくお願いいたします。最後にになりましたが、貴協議会の皆様方ますますのご健勝とご多幸をお祈りいたしております。



「祝 辞」

独立行政法人高齢・障害・求職者 雇用支援機構
岡山支部中国職業能力開発大学校
校長 塚本 眞也

設立10周年にあたり、謹んでお祝いを申し上げます。

貴協議会がこれまで培ってこられた経験や地域との信頼関係を生かすことにより、今後これまでに以上に求められる協働の取組や地域の推進役としてのご活躍とご発展を祈念申し上げます。



長尾地区とくらしき作陽大学

くらしき作陽大学 学生部長 秋山 博正

平成八年四月、作陽音楽大学と作陽短期大学は津山市からこの長尾の地に移転してまいりました。爾来二十年という歳月が過ぎ去りましたが、大過なく今日を迎えられたのは、ひとえに地元、長尾地区住民の皆様のご理解とご支援の賜物と感謝いたしております。この場をお借りして厚くお礼を申し上げます。日常、教職員と学生が生活でき弊学が教育研究を行えるのも地元あつてのことです。また、学生の多くは長尾地区のアパートやマンションに寄宿させていただいています。大家さんのなかには学生と家族のようなお付き合いをしてくださっている方もいらつしやるそうです。さらには、地区内の校園や施設などでは学生が実習やヴォランティアをさせていただいております。まことに長尾地区あつての弊学ということを思わずにはいられません。

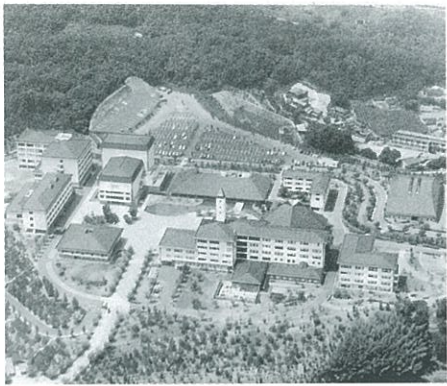

それだけでなく、移転を顧みまずと、そもそも弊学を誘致してくださったのは長尾地区が属する倉敷市でした。その際、多額の資金とキャンパスの用地を準備してくださいました。何うところによりますと、現キャンパスの土地は、かつて二百名を超える地権者

によつて分有されていたそうです。ね。その方々のうちお一人でも反対なさる方がいらつしやれば移転はできなかったかもしれせん。また、キャンパスの東隣を通る県道倉敷笠岡線を開通させるため立ち退いてくださったお宅があつたことも伺つております。先祖伝来の土地や建物を手放される住民の方々のお気持ちはいかようでしたのでしょうか。察するに余りあります。

関係各位のご事情を知悉しているわけではありませんが、その一端を知るだけでも、長尾地区住民の皆様のご厚情なしには弊学はありえないという思いを強くします。移転後も長尾地区の皆様のご厚情に支えられて弊学は歩んでまいりました。二十年の間に、大学は食文化学部と子ども教育学部を新設し大学名を「くらしき作陽大学」と改称しました。作陽短期大学は、岡山キャンパスにあつた情報処理学科を発展的に解消して音楽の単科大学に衣替えし、大学名も「作陽音楽短期大学」と改めました。津山時代の弊学のことを思うと、

今昔の感に堪えません。とは申せ、大学としてはまだまだ発展の余地がありますし、研究教育もより充実させる必要があります。それとともに、長尾地区の皆様との交流を従来以上にさせていただきたいと願つています。そして、これまでは一方的に弊学がお支えいただくばかりでしたが、今後は多少なりとも地元のお役に立ちたいと念じています。

かつて藤原経衡が長尾の地にちなんで「遙にぞ今ゆく末をおもふべき長尾の村のながきために」と歌つたように、末永くお付き合いいただくようお願い申し上げます。

「地域の力で子どもが育つ」

玉島北中学校 校長 山根 敬仁



長尾地区社会福祉協議会の発足十周年、まことにおめでとうございます。

私は、この度の異動で倉敷市立東中学校より着任いたしました。校長の山根でございます。桃の花が満開の四月に、学校長としての新鮮な気持ちと玉島北中学校の生徒のために頑張ろうという思いで着任いたしました。

校が三位一体となつて、初めて教育活動が機能すると言われます。まさに、私もそのことを実感することが多くあり、地域に愛される学校づくりが不可欠であることを痛感しております。例えば、毎月第一木曜日に、多くの方の参加をいただきながら「あいさつ運動」を行つておりますが、教職員とは違つた地域の方々の温かい声かけで、生徒たちの顔にも笑顔が浮かび、気持ちのよいあいさつをすることができています。これはまさに、地域の力であり、地域の方々に見守られているという安心感が生徒達の心の中にしっかりと根付いているのだと思つています。また、地域の行事に生徒達が積極的に参加させていただいているということがあります。地域の行事に、大人の方々と中学生とが共存し、ともに行事を成し遂げてい

長尾幼稚園より

長尾幼稚園 園長 児玉 真寿美



新緑の美しい季節となりました。長尾幼稚園では今年も子どもたちの健やかな成長を願いながら、元気いっぱい「こどもの日の会」のお祝いをしました。「たけのこ体操」をしたり、力いっぱいかけ

こをしたり、先生たちが楽しく演じる「金太郎」の劇を見たりして笑顔いっぱいになりました。入園、進級から1ヶ月たち、新しい先生や友達、教室にも慣れてきました。年長さんは年少さんのお世話をすることで年長としての自覚をもち、思いやりの気持ちを育んでほしいと思つています。年少さんは年長さんの優しさに触れ信頼感をもち、まねをしながら成長していつてほしいと思つています。私は4月に転勤してきたのですが、新幹線が間近に見られて驚きでした。また、裏山からはうぐいすの美しい鳴き声が聞こえてきて心地よい朝を過ごしています。保



護者の皆さんは、小高い丘の上にある長尾幼稚園への坂道を毎日子どもと一緒に登つてきます。雨の日はカッパを着て傘をさして歩いて来ます。毎日気持ちのよい挨拶が交わされています。今年も長尾幼稚園をどうぞよろしく願ひします。

長尾地区社会福祉協議会設立10周年おめでとうございます [順不同]

<p>料理・仕出し</p> <p>長尾神社前 魚善</p> <p>岡山県倉敷市玉島長尾2347 小野幸助</p> <p>086-522-2283</p>	<p>谷口内科・小児科</p> <p>院長 谷口 善男</p> <p>〒710-0253 新倉敷駅前 3-77-1</p> <p>TEL 086-525-2600</p>	<p>小野水月堂香舗</p> <p>岡山県倉敷市玉島長尾2151</p> <p>TEL 玉島 (086) 522-2887</p>	<p>不動産・室内装飾</p> <p>インテリア・オギハラ</p> <p>TEL.086-526-4030</p>
--	---	---	---

『阿吽の気持ちで』

長尾小学校 校長 浅野 充洋



野山の緑も鮮やかな色を見せ始め、自然の美しさが改めて感じられる季節となりました。

皆様には、ますますご清栄のこととお喜び申し上げます。

さて、先日新任教員と学区探検に長尾神社に行つて来ました。

すると神社の石段の下に立派な狛犬がおられました。

狛犬は、口を開いて初めて発する言葉の「阿」の狛犬と、口を閉

私達の街

文化体育部 部長 田辺 滋



昨年度も球技大会、夏祭り、体育祭に文化祭と皆さんのご協力を頂き大きな事故もなく盛大に開催されましたことを心よりお礼申し上げます。その中でも私が特に印象に残っているのが夏祭りです。すべて予定していた催し物が終わり、さあ皆で片づけようとした瞬間、ポツポツと雨模様。にわか

ぎ近頃テレビニュースで耳にするゲリラ豪雨と言うのでしょうか見る間に運動場は湖のようになり、ただ茫然と見守るだけでした。

今その時を思い起こすと頭中は一瞬真っ白、さてこれからどうしたもんだらうと考えていました。片づけはしようにも出来ない、翌日にすることになりました。

翌日は月曜日で多くの方は出勤日です。仕事が終わる次第の集合で片づけをお願いしました。午後4時過ぎから三々五々役員の皆さんがやって来て頂き、椅子に机、テントなど日暮までにはグラウンドの整備も終わり、お借りした時のように綺麗に出来ました。「今勤務が終わったけどこれからでも行こうか」と連絡を頂いた方もあり

議会は、今年設立十周年だとお聞きしました。

誠にありがとうございます。

こうして長く続いてこられたのは、それぞれの地域の方々の気持ちや役員と地域の方々の気持ちが、「阿吽の気持ち」でしつかり繋がっていたからだと思います。

どうぞこれからも、地域の方々の皆さんの気持ちを一つに、長尾地区のさらなるご発展をお祈りしております。



嬉しく感じ疲れも軽くなったようでした。

さて、今年度も皆さんの力をお借りしながら、楽しいイベントを開催したいと考えています。大勢の皆さんの参加で盛り上げてくださいます。私達の街はいつも元気で、明るく、楽しい街でありたいと思います。



愛育委員会活動紹介

会長 浅野 順子

愛育委員会は、明るい地域社会を作るため、生涯にわたる健康づくりを推進することで、保健福祉行政への協力や自主活動を行っている健康ボランティアです。



活動内容としては、各種健診のお知らせや友愛訪問、子育てふれあい教室の援助、ミニ健康展、地域行事の参加協力などを行っています。その中の一部をご紹介します。

『いちごちゃん』

子育てサロン

はじめまして、いちごちゃんです。いちごちゃんは平成二十二年四月に愛育委員会活動の中で誕生しました。地域ボランティアの方々協力して活動をはじめてから今年やつと七年目になりました。

この会は、長尾にお住いの新米ママさんたちの、地域でのコミュニケーションの場を提供することを目的としています。ママさんどうしのお友達づくりの場を設けることで、孤立することがなく、育児相談がしやすくなるような、安心して子育てできる環境をつくりたいという思いから、いちごちゃんを生まれました。

参加対象は、お子様の年齢が〇〜三歳のママさんです。どうぞお気軽にご参加ください。

お待ちしております。

お問い合わせ

浅野 五二六一六五〇五
岡田 五二二一九八二
藤本 五三三二七二八

長尾地区社会福祉協議会設立10周年おめでとうございます [順不同]

ゆたかな生活 夢ある街づくり

玉島信用金庫
Tamashima Shinkin Bank

長尾支店

倉敷市新倉敷駅前4丁目7番地
TEL 086-526-0313 (代表)

交通安全・学童安全
明るい挨拶・住みよい長尾

倉敷市玉島長尾学区
交通安全対策協議会

会長 **小野重忠**

中屋製帽株式会社

代表取締役
岡田卓三

TEL (086) 522-3904

倉敷市新倉敷駅前3-119-1

医療法人社団 **西崎内科医院**

理事長 **西崎哲一**

「心新たに」

玉島学園 園長 田邊 弘

設立10周年の節目を迎えられおめでとうございます。子どもたちは長尾の地で、多くの人々に支えられ、温かく見守られ安心して生活できることに感謝しています。

園庭の満開の桜の下で、真新しいランドセルを背負った3名の新入生。友だちをいっぱい作りたい、百点をいっぱい取りたいと笑顔で記念写真。それから一ヶ月余り、帰るとすぐ宿題に取り組み小学生の仲間入りをしています。



今年も元気いっぱい笑顔いっぱいの生活ができるようますます頑張りますので、皆様方の温かいご支援をいただきますよう心よりお願いいたします。

平成28年度19名の子どもでスタートしました。わくわくドキドキ、それぞれ目標に向かって頑張ってくれるものと楽しみにしています。

長尾いきいき敬老の集い・友愛訪問

地域福祉部 部長 田辺 圭子

昨年度の長尾いきいき敬老の集いにも百人を越えるたくさんの方に参加していただき嬉しい限りでした。

毎回携わって下さっている方々の趣向を凝らした出しものや、保健師さんや高齢者支援センターの方が企画して下さいました健康講座や、皆さんが日頃気になつて健康相談窓口も開かれました。午後からは、腰痛・関節痛予防の体操に皆さんで体を動かして、



わきあいあいの楽しい時間を過ぎました。最後は恒例となつたお楽しみ抽選会・皆さん手元の番号と見比べながらドキドキワクワクでした。今年も景品を当て下さい。今年11月12日(土)を予定しております。皆様お誘い合わせの上、多数の参加を心よりお待ちしております。



社会教育部より

社会教育部 部長 岡本 英樹

社会教育部は、三世代交流事業の「長尾再発見ウォークラリー(毎年十一月二十三日)及びお飾り作り(毎年十二月二十三日)」の二つの事業を長尾学区青少年を育てる会との共催で行なっています。



昨年のウォークラリーでは、長尾小学校をスタートし、穂井田(陶)を通り、爪崎(野呂)へと山越えしました。参加者は普段あまり通らない道を歩きながら地元の魅力を発見し、交通や地域の文化、歴史に関するクイズを解きながら、

チェックポイントを通過してゴールのタイムやクイズの正解数により順位を競いました。又、ゴールした後のカレライスはとてもおいしく好評でした。

年末恒例のお飾り作りでは、正月を迎えるための伝統行事を子どもたちに体験してもらおうと、昨



年も長尾小学校体育館において、地域のお飾り作り名人を講師に迎えて行ないました。参加者は名人が用意した輪飾り、めがね飾りなど、四種類のお飾りの中から作ってみたいものに挑戦しました。今年も多くの方、親子でのご参加をお待ちしております。



長尾地区社会福祉協議会設立10周年おめでとうございます [順不同]

ASAHI welded Mesh
各種溶接金網製造販売
アサヒメッシュグループは
人間性豊かな社会と環境を創造します

株式会社 **アサヒメッシュ産業**

□本社工場(日本工業規格認証取得工場)
〒710-0252 岡山県倉敷市玉島爪崎627 TEL:086-522-5235

□株式会社キンアサヒメッシュ
〒675-1307 兵庫県小野市菅田町730番180 TEL:0794-67-1751

□株式会社東海アサヒメッシュ
〒519-0503 三重県伊勢市小俣町元町1603-1 TEL:0596-20-5116

土木・建築・設計施工

浅野工業株式会社

〒710-0252 倉敷市玉島爪崎635
TEL (086) **526-2561**(代)
FAX (086) **526-2562**番

内科・小児科・デイケアー

医療法人 **鴨井医院**

522-2291
新倉敷駅前2-62-3
(新倉敷駅南口100m東)

各種和装足袋専門製造元

株式会社 **田辺商店**

代表取締役社長
田邊 裕一郎
電話 玉島 (086)-522-3556番

スイートピーの会

会長 藤井 明日香



親子クラブ、スイートピーの会では、長尾学区在住の未就園児親子を対象に、月に一度長尾分館で活動しています。
お友達とのふれあいや、家の中だけではできない遊びをしたりと、親子で楽しく仲間づくりをしています。



又、子育て中のお母さん達で企画・運営をしているので、お母さん同士のつながりもでき、育児等の悩みを相談しあったり、情報交換もできます。
地域の方々にもご協力頂き、年間を通していろいろなイベントを計画していますので、ぜひ一度、遊びに来てみてください。
みんなで支え合いながら、子育てを楽しみましょう。



今年もカンガルーの紹介をさせていただきます。今年もカンガルーの紹介をさせていただきます。「カンガルー」って？長尾幼稚園で毎週火曜日に開催している子育て広場の愛称です。就園前の子どもを持つお母さんが、ひとりぼっちで家にこもることなく、元気に子どもを連れて友だち作りができる場所です。平成十二年の開園以来十七年目に入りました。最初の年に来てくれたお友だちは、来年成人式を迎えます。

カンガルーだより

長尾幼稚園子育て広場
チーフネットワーカー

橋本 易子



子どもが集団生活を始める前の準備段階として、親子で仲間づくりをするのには最適です。子育て経験の豊富な先輩お母さんや、専門的な勉強をしている学生のワーカーと呼ばれるボランティアが、一緒に遊んだり、相談にのったりするほか、簡単な工作や親子で楽しめる集団遊びを紹介しています。家庭ではできない、同年代との関わりは、子どもにとって大きな刺激であり成長のきっかけになります。一気に親の手元を離れて集団に入るのではないので、子どもの不安もなく親も様子がよくわかり安心です。また他所の子どもを見ることで、子育ての心配事が少なくなり、身近な情報交換もできます。



厚意で駐車場も使えるので(市内の他の広場には駐車場がありません)ぜひ一度遊びに来てください。事前申し込み・参加費は不要です。詳しくは倉敷市子育て支援課 電話426-3314にお問い合わせください。

私たちは、みなさんと福祉をつなぐパイプ役です。秘密は守りますので安心してご相談下さい。
ご相談に応じた専門機関の紹介や、福祉制度、支援サービスの紹介をします。
高齢者や障がい者、その他困りごとを抱える地域住民のための相談、支援、安心・安全を守るために犯罪・被害・虐待の防止、地域の子どもと子育て家庭を地域全体で支えるための子育て支援など、長尾地区のみなさんの相談相手として、『広げよう地域に根ざした思いやり』のスローガンのもと、日々活動しております。どうぞお気軽に遠慮なく、ご相談下さい。

長尾・穂井田地区 民生委員、児童委員より

私たち民生委員・児童委員は、厚生労働大臣から委嘱され、個人の人格を尊重し、秘密を守ることが法律で義務づけられています。

ひとりで悩まないで!

私たちは、みなさんと福祉をつなぐパイプ役です。秘密は守りますので安心してご相談下さい。
ご相談に応じた専門機関の紹介や、福祉制度、支援サービスの紹介をします。

花ボラメンバー募集中

環境衛生部 副部長 田中 慎一



環境衛生部では、毎月第三日曜日の花ボラと十一月と三月にはメニュー事業「長尾小学校周辺花いっぱい運動」を行っています。



三月十三日に行いましたメニュー事業の花いっぱい運動では、長尾小学校の卒業生と転任退職される先生方へ贈る記念の手作り鉢や校庭のプランターへ花を

植えました。一年を締めくくる行事としてこの日は、長尾小学校の児童と先生方、子ども会の子ども達と育成者、地元の企業・団体など総勢百八十四名の参加をいただくことができました。あわせて無事に一年間の行事を終了することができましたこと、厚く御礼申し上げます。
私たちは、長尾小学校を中心に花で溢れる美しい街を地域のみならずと一緒につくりたいと考えております。
しかし、まだまだ人手が足りません。「花ボラ」にご理解ご協力



いただける方は是非、毎月第三日曜日に長尾小学校に集合してください。五月から十月は午前八時から、十一月から四月は午前九時からとなっております。活動時間は約二時間です。参加出来る日だけで結構です。手ぶらで構いません。みなさまのご参加お待ちしております。



- 田中 幸子 田中 徳子 (東野西・東野西・東野西・東野西)
- 谷本 廣美 加藤 裕士 (新倉敷駅前一・二・三・四)
- 田野 千恵美 狩山 恭三 (新倉敷駅前五・六・七)
- 小野 博通 渡部 雅文 (長尾二・三・四・五)
- 小野 英一 小野 喜久恵 (七・八・九・十・十一・十二)
- 久田 幸男 橋本 易子 (主任児童委員)
- 額田 肇 (主任児童委員)
- は担当です

〔寄付〕
株日の出運輸様
ご協力ありがとうございます。

平成27年度収支決算書

Table with columns: 科目, 本年度予算額, 本年度決算額, 説明. Includes sub-sections for (収入) and (支出).

平成28年度収支予算書

Table with columns: 科目, 本年度決算額, 本年度予算額, 説明. Includes sub-sections for (収入) and (支出).

(収入決算額) 1,492,978円 - (支出決算額) 1,292,18円 = (次年度繰越額) 200,798円

監査報告書

平成27年度長尾地区社会福祉協議会の監査の結果、次のとおりであることを報告します。
監査結果 私たち監事は、平成27年度長尾地区社会福祉協議会の業務執行状況並びに収入支出について監査した結果、諸帳簿、証票類すべてが正確に整理され、適正に処理されていることを認めます。

平成28年4月7日 監事 小野厚

監事 渡部雅文

研修旅行積立金 収支決算

Table with columns: 科目, 収入(A), 支出(B), 説明. Shows income and expenses for the training trip fund.

研修費積立金残額 (A) - (B) = 319,348円

監査報告書

平成27年度 長尾地区社会福祉協議会「研修旅行積立金」の監査の結果、次のとおりであることを報告します。

監査結果 私たち監事は、平成27年度長尾地区社会福祉協議会「研修旅行積立金」の業務執行状況並びに収入支出について監査した結果、諸帳簿、証票類すべてが正確に整理され、適正に処理されていることを認めます。

平成28年4月7日 監事 小野厚

監事 渡部雅文

平成27年度事業報告

- 1. 会議
理事会 H27. 4. 17(金)
総会 H27. 5. 22(金)
理事会 H27. 7. 10(金)
理事会 H27. 9. 25(金)
理事会 H27.11. 6(金)
理事会 H28. 1. 22(金)
理事会 H28. 3. 4(金)
監査会 H28. 4. 7(木)
理事会 H28. 4. 15(金)
2. 年間事業
社協だより配布 H27. 7.
長尾学区民球技大会 H27. 6. 28(日)
マラソンソフト大会 H27. 9. 6(日)
長尾学区民体育祭 H27. 10. 25(日)
お飾り作り H27. 12. 23(水)
長尾学区民文化祭 H28. 2. 28(日)
3. メニュー事業
三世代交流活動 H27. 8. 9(日)
敬老会・サロンの開催 H27. 11. 14(土)
ボランティア講座 H27. 11. 15(日)
H28. 3. 13(日)
H27. 11. 23(月)
ふれあい会食会 H28. 3. 9(水)

平成28年度事業計画

- 1. 必須事業
(1) 会議
①総会 平成28年5月20日(金)
②理事会 隔月で開催(原則第1金曜日)
③その他の会議 随時
(2) 市社協活動への協力
①社協だよりの配布
②共同募金、歳末たすけあい募金への協力
③会員募集への協力
(3) 長尾社協だよりの発行 年1回
(4) 見守り、訪問活動の実施
2. メニュー事業
(1) 長尾ふれあい夏祭り H28. 8. 14(日)
(2) 長尾いきいき敬老の集い H28. 11. 12(土)
(3) 長尾小学校周辺花いっぱい運動 H28. 11. 20(日)
H29. 3. 12(日)
(4) 長尾再発見ウォークラリー H28. 11. 23(水)祝日
(5) 長尾長寿ふれあいの会及び友愛訪問 H29. 3. 8(水)
3. その他の事業
(1) 長尾学区民球技大会 H28. 6. 26(日)
(2) マラソンソフト大会 H28. 9. 4(日)
(3) 長尾学区民体育祭 H28. 10. 30(日)
(4) お飾り作り H28. 12. 23(金)祝日
(5) 長尾学区民文化祭 H29. 2. 26(日)
<会議>
理事会1 H28. 4. 15(金)
総会 H28. 5. 20(金)
理事会2(全体会議)夏祭り H28. 7. 15(金)
「活動協力費」の集金
理事会3(全体会議)体育祭 H28. 9. 23(金)
理事会4 H28.11. 4(金)
理事会5(全体会議)文化祭 H29. 1. 27(金)
理事会6 H29. 3. 3(金)
理事会7 H29. 4. 14(金)
「活動協力費」の集金

平成28年度長尾地区社会福祉協議会役員

Table listing board members and staff: 相談役, 役員, 理事, 会計, 監事, 事務局.

平成28年度各種協力団体代表者

Table listing representatives from various partner organizations like 民生委員会, 交通安全対策協議会, etc.

平成28年度専門部会役員

Table listing members of specialized committees like 地域福祉部, 社会教育部, etc.

くらしき♡心ほっとサポーターの活動報告
くらしき心ほっとサポーターは……精神障がいに対するよき理解者としての立場から、心の健康づくりの推進や、精神障がい者に対する偏見除去のため、行政と協働で啓発に努めています。
活動内容
●長尾地区社会福祉協議会 ●長尾小地域ケア会議 ●長尾愛育委員会
●玉島北中学校区人権学習推進委員会 ●長尾・穂井田地区民生委員・児童委員協議会
●ワンステップぼちぼち(旧 押上げ) ●うどんの手まり ●あかつき等の作業所―精神障がい者の集いの場で、通所者との交流やボランティア協力
●心の健康づくり講座の企画/講座のPR・講座の協力 ●倉敷市内各地区のサポーター同士での交流・情報交換
●近隣の方々、町内会など、あらゆる機会を通じて、サポートの活動紹介・精神障がいに対する普及・啓発
昨年度は自殺予防の啓発、心の健康づくり講座、障がい者とソフトバレーなどを行いました。 二期生 浅野順子 四期生 額田 肇
皆様のご理解とご協力を頂きながら熱く活動をしていきたいと思っています。 五期生 塩田利雄 五期生 塩田夏子